Budějovický Samson

číslo 3 | ročník 3 | vychází 29. března 2012

Zprávy z ČB
U Kauflandu bude v dubnu chodník

Téma
Májské školy jsou už zase plné dětí

Aktualita
20. výročí založení Jihočeské univerzity

Kultura
Jihočeské divadlo bodovalo u kritiků

Nový rektor Libor Grubhoffer

Chcete **inzerovat** v tomto časopise?

Budějovický **Samson**

vychází každý měsíc

v nákladu 45 000 ks

a je prostřednictvím České pošty, s. p., distribuován zdarma do všech schránek v Českých Budějovicích.

Využijte možnost oslovit **své klienty a zákazníky!**

Kontakt: inzerce@budejovickysamson.cz

Ceník inzerce naleznete na:

www.budejovickysamson.cz

Obsah

4 **Zprávy** z Českých Budějovic

8 **Zprávy** Budějovicko

9 **Téma** Májské školy

10 **Rozhovor** Libor Grubhoffer

12 **Aktualita** 20. výročí založení Jihočeské univerzity

14 **Kultura** z Českých Budějovic

16 **Sport** z Českých Budějovic

18 **Rozhovor** Michal Sukuba

19 **Sport** Fotbalový kemp

20 **Profil** Zahradnictví v Mladém

21 **Krimi** z Českých Budějovic

22 **Recepty** Den sv. Patrika

23 **Sudoku**

24 **Křížovka**

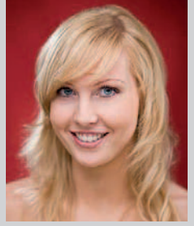

Editorial

Milí čtenáři,
jaro je oficiálně tady, což nám potvrzuje nejen kalendář, ale také pohled z okna a vlastně i rtuť teploměru. Po krutých mrazech všichni máme z toužebně očekávaných slunečních paprsků radost a bez zábran jim nastavujeme své tváře.

Nové období nezačalo jen v přírodě, ke změnám došlo také na Jihočeské univerzitě, kterou po náhlém úmrtí Magdaleny Hrabánkové povede přírodovědec Libor Grubhoffer. Čeká jej nelehké období, před sebou má boj s financemi. Prioritami jsou nyní podle něj návrat ke kvalitě vzdělání, ekonomická efektivita oborů a uplatnitelnost absolventů na trhu práce. Co si myslí o školném a jak si vlastně budoucí čtyři roky v čele univerzity představuje, si přečtěte v našem rozhovoru.

Jarní počasí inspiruje mnohé z nás k prvním výletům, dejte si ale pozor, kudy jedete. Překvapit vás mohou uzavírky a objížďky, které se po zimě vyrojily jako houby po dešti. Všichni jste si určitě všimli silničářů spravujících výtluky, které zima milosrdně zakryla bílou peřinou. Budějovičáky za pár dnů navíc čeká zkouška pevných nervů, začne se totiž opravovat viadukt na Rudolfovské třídě. Nezbývá než si přát hodně trpělivosti.

Někdo v prvních jarních dnech vyrazí zkontrolovat zahrádku, jiný povzbudit budějovické volejbalisty. Ti právě úspěšně vykročili do play-off. Kapitán Jihostroje Michal Sukuba v rozhovoru hlásí, že jeho tým je připravený zvítězit. Nezbývá než jim držet palce a povzbuzovat je z plných plic. Naopak neúspěšný konec sezony mají za sebou budějovičtí hokejisté. Ve čtvrtfinálové sérii podlehli soupeři z Liberce a sezona pro ně skončila. Hráči i fanoušci se netají zklamáním. Ale čas vše zahojí. A jak se říká v jednom české filmu... na každém konci je hezké, že něco nového začíná…

Hezké jarní čtení!

Olga Píšová

Budějovický Samson

Vydavatelství: Press Media Group, a. s., Jindřišská 17, Praha 1, IČ: 28215206
e-mail: info@pressmediagroup.cz
Evidenční číslo: MK ČR E 19811

Distribuce: Česká pošta, s. p., distribuováno zdarma v Českých Budějovicích
Šéfredaktor: Olga Píšová, e-mail: redakce@budejovickysamson.cz
Inzerce: e-mail: inzerce@budejovickysamson.cz
Periodicita: měsíčník, **náklad:** 45 000 výtisků
Neoznačené články a fotografie jsou dílem redakce.
www.budejovickysamson.cz

Na Máji roste kontejnerová školka

Dalších 50 míst pro předškoláky vznikne v mateřské škole Karla Štěcha na českobudějovickém sídlišti Máj. První březnový den zde začala růst modulová přístavba tzv. kontejnerové školky, která bude prvním zařízením tohoto typu v Jihočeském kraji. Nové prostory umožní překročit hranici tří tisíc předškoláků.

Modulové kontejnery jsou podle náměstka pro investice Kamila Calty nejrychlejším technickým řešením. Jedná se o rozměrné stavební buňky splňující všechny parametry obytných prostor. „Nová dvoupodlažní školka bude se starší budovou propojena spojovacím krčkem," vysvětlil náměstek Petr Podhola. „Na místě stavby je nutné také přeložit teplovod v délce asi 40 metrů, přesunout oplocení zahrady jižním směrem asi o 12 metrů a vybudovat nové přípojky vody," popsal další práce Podhola. Promění se i venkovní plochy v areálu školky. Nová přístavba vyjde na téměř 8,5 milionu korun, dokončena by měla být letos v červnu.

Město v současné době zřizuje pětadvacet mateřských škol s celkovou kapacitou 2 974 dětí. Ta je ale nedostačující. Radnice se proto snaží o alternativní projekty. Jeden z nich například počítá s tím, že se děti budou v jedné třídě střídat. Druhý návrh umožňuje pobyt ve školce i dětem, které ji nepotřebují navštěvovat celý týden. Podle náměstka Petra Podholy by tento model byl vhodný zejména pro maminky, které jsou na mateřské dovolené a nepotřebují, aby jejich dítě bylo stabilně celý den ve školce. Podle demografické křivky město počítá s tím, že nedostatek volných míst ve školkách bude aktuální ještě tři roky. Problémy s prázdnými školkami ale podle náměstka nebudou. „Až začne počet předškoláků klesat, určitě to neznamená, že zůstanou některé školky prázdné. Dnes jsme všude na maximálních počtech, a to se navíc žádá ještě o výjimky. Takže pak se situace pouze stabilizuje," dodal náměstek primátora.

Auta na Modrý most stále nesmí

Zkušební provoz na Modrém mostě v Českých Budějovicích se opět odsouvá. Při řízení o dodatečném povolení stavby, které by umožnilo znovuotevření mostu u Polikliniky Jih, se objevily problémy. „Odbor dopravy a silničního hospodářství rozhodnutí o povolení vydal 31. ledna. Řidiči tak Modrý most mohli využít již koncem března. Občanské sdružení Modrý most, zastoupené panem Janem Veselým, se ale proti verdiktu opět odvolalo," řekla k aktuální situaci náměstkyně primátora Ivana Popelová. Odbor dopravy seznámí účastníky řízení s podaným odvoláním a přibližně v polovině dubna bude předána dokumentace odvolacímu správnímu orgánu. Konečný verdikt vynese Krajský úřad Jihočeského kraje. „Pokud bude rozhodnutí kladné, mohl by být zkušební provoz spuštěn během letošního července," slíbila náměstkyně. „Jednoznačně platí, že zprůjezdnění mostu velmi pomohlo dopravnímu zatížení nejen v této lokalitě," dodala Popelová.

U Kauflandu bude UŽ V DUBNU CHODNÍK

Několik vážných dopravních nehod v ulici Na Sádkách v úseku od obchodního domu Kaufland k zastávce MHD na Husově třídě přimělo město zaměřit se na dopravní situaci v tomto místě. Chodci si stěžují na to, že zde chybí chodník. Na základě podnětu náměstka primátora Miroslava Jocha došlo k jednání o finanční spoluúčasti se zástupcem firmy Kaufland Česká republika, v. o. s., který přislíbil finanční dar ve výši 300 tisíc korun na akci Zajištění bezpečnosti chodců v ulici Na Sádkách a 700 tisíc korun na potřeby školství. „Jsme rádi, že jsme městu České Budějovice mohli pomoci finančními prostředky. Cítili jsme odpovědnost podílet se na bezpečnosti chodců, našich zákazníků, v okolí prodejny Kaufland. Pevně věříme, že toto stavební opatření přispěje nejen k bezpečnosti, ale také vhodně zapadne do zdejší architektonické podoby města," říká za společnost Kaufland Michael Šperl. „Přijetí daru schválili radní koncem prosince loňského roku, poté následovalo uzavření darovací smlouvy a vypsání veřejné zakázky s názvem Oddělení prostoru pro chodce v ulici na Sádkách v úseku Kaufland – Husova třída," popisuje jednotlivé kroky směřující k bezpečnosti chodců náměstek primátora Miroslav Joch. Práce na novém chodníku začaly v úterý 13. března. „Technické řešení spočívá v oddělení prostoru pro pohyb chodců od vozovky pomocí vodicích stěn CITY BLOC se zábradlím. V místě nezpevněného povrchu bude položen asfaltový beton na vrstvu štěrkodrti. Novým vymezením chodníků vzniknou v řešeném prostoru dvě místa, kde bude nutné převést chodce přes vozovku, proto tu budou dvě nová místa pro přecházení. Celkové úpravy si vyžádají téměř jeden milion korun včetně DPH. Termín dokončení prací je duben 2012," dodává náměstek primátora Miroslav Joch.

Město úspěšně bojuje se záškoláctvím

Přes 8 600 hodin loni zameškali a neomluvili žáci z českobudějovických základních škol. Radnice se proto letos rozhodla s nezodpovědným přístupem rodičů bojovat. V patnácti případech jim udělila pokutu 43 tisíc korun, deseti rodičům navíc radnice odebrala na tři měsíce dávky v hmotné nouzi. Podle statistik si město v boji se záškoláctvím vede velmi dobře. Počet neomluvených hodin se totiž snížil o polovinu. „Ukázalo se velmi taktické, že se ze školy a magistrátních odborů školství a sociálních věcí stal silný týmový hráč," tvrdí náměstek Petr Podhola. Pro všechny základní školy, které město zřizuje, platí nyní stejná pravidla. Řešení situace do 10 neomluvených hodin je v kompetenci školy, a to formou výchovných opatření, od 10 do 25 hodin již nastupuje úzká spolupráce s odborem sociálních věcí. „Sejde se komise, v níž jsou rodiče a zástupce sociálně-právní ochrany dětí, a uskuteční se místní šetření přímo v rodině. Situaci nad 25 hodin řeší pouze odbor sociálních věcí formou správního řízení a nastupují finanční sankce a odebírání dávek v hmotné nouzi na 3 měsíce, pokud je rodič pobírá," popsal postup náměstek Podhola. „V prvním pololetí loňského roku se jednalo o přibližně 4 150 neomluvených hodin a celkový postih, pokud vůbec můžeme o postihu hovořit, byl pouhých 3 500 korun. V prvním pololetí letošního roku jsme na čísle asi 2 190 neomluvených hodin, což je takřka dvojnásobný pokles. Jednoznačně se dá konstatovat, že vracíme děti tam, kam patří, do školních lavic," říká náměstek s tím, že radnice uplatnila 15 finančních sankcí za celkovou částku cca 43 tisíc korun, což je takřka 12krát více, a zároveň u deseti rodičů bylo zastaveno vyplácení dávek v hmotné nouzi po dobu tří měsíců. Výsledky za první pololetí vypadají tedy velmi optimisticky, takže musím poděkovat jak ředitelům základních škol, tak kolegům z odboru školství a sociálních věcí. Stále jsme ale na začátku. Plně chápu, že naše řešení nemusí být pro každého populární, může vzbuzovat emoce, ale ukazuje se jako funkční a my v něm rozhodně budeme pokračovat," dodal náměstek primátora Petr Podhola.

Kupony a jízdenky MHD nyní koupíte i na náměstí

Nové prodejní místo Dopravního podniku města České Budějovice funguje od 1. března přímo v centru města. Kupony a jízdenky MHD si nyní lidé mohou koupit v prostorách turistického informačního centra v historické radniční budově. Lidé si novou službu oblíbili. „Jen za první týden fungování této služby se prodaly jízdenky a kupony na městskou hromadnou dopravu za téměř 44 tisíc korun," uvedl náměstek primátora Miroslav Joch. O tom, zda tuto službu město zachová, rozhodne právě návštěvnost prodejního místa.

Téměř dvě stovky dětí dostaly odklad

Celkem 1 263 dětí přišlo letos v lednu k zápisům do prvních tříd. Do základních škol jich ale v září nakonec nastoupí 1 070, rodiče téměř dvou stovek dětí totiž požádali o odklad. „V porovnání s loňským rokem, kdy šlo o 220 odkladů, je toto číslo dost vysoké," uvedl náměstek primátora Petr Podhola. „S ohledem na novelu zákona, ze které vyplývá, že musí mít rodiče posudek od lékaře i psychologa, jsme počítali s přibližně 170 odklady," dodal Podhola. Největší zájem měli rodiče budoucích prvňáčků o místa v základní škole Dukelská, Oskara Nedbala a Matice školské. Tato zařízení tak musela 109 dětí odmítnout. „Stále platí, že všechny školy jsou schopny zajistit dětem ze svých spádových školských obvodů přijetí do prvních tříd," uvedl Podhola.

Děti, které mají odložený nástup do základní školy, komplikují také situaci v již zcela plných mateřinkách v jihočeské metropoli. Starší předškoláci zde totiž snižují volné kapacity.

Město dá dotaci POHÁDKOVÉMU království i veletrhu

Dotacemi ve výši 283 tisíc korun radní podpoří cestovní ruch v Českých Budějovicích. Grant do 50 tisíc korun schvaluje pouze rada města, vyšší částku musí odsouhlasit i zastupitelstvo. Mezi sedmi vybranými projekty jsou například agentura Miroslava Mareše, která připravuje zajímavé historické vycházky Budějovicemi. Letos návštěvníky pozve mimo jiné do novobarokní vily velkotovárníka Franze Hardtmutha. Peníze od města dostane také Pohádkové království na Vandrování po věžích. Grant radní přiklepli i dvěma sporným projektům. „Kolem podpory Parku exotických zvířat ve Dvorci byla diskuze, protože nejde přímo o Budějovice. Kulturní komise a nakonec i já si myslíme, že pokud chceme turistu udržet v Budějovicích co nejdéle, musí zde být nějaká nabídka," vysvětlila rozhodnutí náměstkyně primátora Ivana Popelová. Druhou spornou žádostí byla podpora veletrhu Jihočeský kompas. „Jeho kvalita je kolísavá. Zatím spíš nabízel jižní Čechy Jihočechům, to by se mělo změnit," míní Popelová. Pokud se tak nestane, příští rok veletrh peníze určitě nedostane.

Cyklostezka u Lučního jezu SE MĚSTU POŘÁDNĚ PRODRAŽILA

Chyby, které udělala zhotovitelská firma při stavbě cyklostezky na levém břehu Vltavy, způsobily městu problémy. Budějovice tak musí vrátit milionovou dotaci a navíc zaplatit pokutu. „Nesrovnalosti se objevily v podkladech pro fakturaci, které připravila dodavatelská firma. Ta chybu uznala a pokutu ve výši 500 tisíc korun za město zaplatí," řekl náměstek primátora Miroslav Joch. Chybějící milion však půjde z městské kasy.

Uzavření viaduktu na Rudolfovské přinese změny v MHD, změní se i linka č. 1

Notnou dávkou trpělivosti se musí obrnit řidiči i cestující MHD, kteří budou jezdit oblastí kolem viaduktu v Rudolfovské ulici. Na začátku dubna totiž odstartuje plánované uzavření kvůli modernizaci železničního koridoru. Železniční podjezd bude po celou dobu stavby železničního koridoru průjezdný pouze pro autobusy MHD, trolejbusy tudy od 1. dubna do 14. října a od 1. března 2013 do 3. června 2013 z důvodu demontáže trolejového vedení neprojedou. Změny se proto dotknou cestujících MHD. Trolejbusová linka číslo 9 bude jezdit jen k nádraží, tady pak lidé přesednou do autobusu číslo 39, který je doveze z nádraží do Suchého Vrbného. Počet spojů se nezmění, lidé ale budou muset počítat s časem na přestup. Noční linka 59 obstará náhradní autobusovou dopravu a pojede po stejné trase jako doposud.

Nový kabát dostane i trasa autobusové linky číslo 12. Ta od 1. dubna pojede ze zastávky Žerotínova ulicemi Pekárenská a Nádražní do zastávky Skuherského, dále do zastávky Nádraží a poté po původní trase do Havlíčkovy kolonie. Stejná bude trasa i v opačném směru. Nebude tak obsluhována zastávka Pekárenská – U Křížku, za kterou bude zřízena nová náhradní zastávka Blahoslavova. Zruší se zastávka U Sirkárny, místo které lze využít zastávku Rudolfovská – U Sirkárny. Dopravní podnik upozorňuje, že díky kyvadlovému řízení provozu v místě železničního podjezdu může u autobusových linek docházet k drobnému zpoždění.

Finišuje také výstavba nové trolejbusové trati v ulicích Milady Horákové a Evžena Rošického. Linka číslo 1 proto bude nově jezdit jako trolejbus, což přinese následující změny. Trolejbusová linka číslo 1 v nové trase Nádraží – Máj – Milady Horákové bude využívat novou trolejbusovou trať v ulici Evžena Rošického. Přes zastávku Máj – Milady Horákové bude vedena polookružně – polovina spojů pojede od zastávky U Parku ulicí Evžena Rošického do zastávky Máj – Milady Horákové a zpět ulicí Oskara Nedbala, druhá polovina spojů pak ulicí Oskara Nedbala do zastávky Máj – Milady Horákové a zpět ulicí Evžena Rošického. Všechny spoje budou ze zastávky Máj – Milady Horákové plynule pokračovat zpět na nádraží. Některé spoje budou vedeny až do zastávky Máj – Antonína Barcala. Autobusová linka číslo 18 pojede po trase Nádraží – Vráto – Rudolfov – Hlincová Hora a autobusová linka číslo 21 v trase Haklovy Dvory – Zavadilka – Máj – Milady Horákové – Výstaviště.

K drobným úpravám jízdních řádů na základě požadavků obecních úřadů, některých významných institucí a připomínek cestujících dochází na linkách číslo 7, 12 a 14. Na lince číslo 8 dochází k úpravám časových poloh některých spojů na základě požadavků VŠTE z důvodu lepší časové dostupnosti pro studenty této vysoké školy. Trvale zrušena bude zastávka Větrná, která je nahrazena stejnojmennou obousměrnou zastávkou v ulici Evžena Rošického, kde se nachází rovněž nově zřízená zastávka Čtyři Dvory.

Vodné vzroste jen minimálně, stočné pak vůbec

Českobudějovické domácnosti i podniky si mohou oddechnout. Na základě jednání mezi vedením města a společností ČEVAK stoupne od 1. dubna cena vodného (úplata za pitnou vodu a za službu spojenou s jejím dodáním) v hospodářském roce 2012–2013 jen minimálně, stočné (úplata za službu spojenou s odváděním a čištěním, případně zneškodňováním odpadních vod) pak nevzroste vůbec.

„Snažili jsme se držet ceny na úrovni loňského roku, což považujeme v současné tíživé ekonomické situaci za zvlášť důležité. Výsledek jednání domácnosti, podnikatelé i firmy určitě přivítají," naznačuje první náměstek primátora Miroslav Joch. „Vzhledem k tomu, že se již od nového roku zvedlo DPH o čtyři procenta, dohodli jsme se s firmou ČEVAK, že se zvýší pouze vodné, a to jen pohyblivá složka, a ještě jen o 3,82 % bez DPH. A to i přesto, že firmě ČEVAK vzrostly náklady, protože z cen vstupů podražila nejen elektřina, ale i cena vody odebíraná od vodárenského svazu, a to o čtyři procenta," přibližuje podrobně výsledky jednání předsedkyně finančního výboru zastupitelstva Petra Šebestíková.

Celkově vodné a stočné vzroste o 1,85 %. To je dokonce méně, než činí inflace. Metr krychlový tak bude stát 62,21 Kč (bez DPH).

„Podle informací od společnosti ČEVAK tento nárůst zatíží spotřebitele s průměrnou denní spotřebou částkou 13 haléřů za den (bez DPH)," dodává náměstek primátora Miroslav Joch.

„Dalším pozitivem je, že České Budějovice se ve srovnání s ostatními krajskými městy drží s cenami opravdu ‚při zdi'," zdůrazňuje Petra Šebestíková.

Budějovičtí možná využijí teplo z Temelína

Společnost ČEZ udělala další krok na přípravě tepelného přivaděče z elektrárny Temelín do Českých Budějovic. Na konci února totiž zástupci ČEZu předali stavebnímu úřadu v Hluboké nad Vltavou dokumentaci pro územní rozhodnutí. Ministerstvo životního prostředí vydalo teplovodu kladné stanovisko již v loňském roce. Tepla z Temelína by se 15 tisíc budějovických domácností mohlo dočkat na přelomu let 2014 a 2015.

„Jedná se o technicky i časově náročný projekt. Zahájení dodávek tepla v roce 2014 je technicky realizovatelné pouze za předpokladu, že získáme stavební povolení do konce roku 2012," upřesňuje specialista akvizic ČEZ Teplárenská Josef Gába.

Zda nakonec budou na sídlištích Vltava, Šumava a Máj topit temelínským teplem, záleží na postoji města České Budějovice a vedení Teplárny České Budějovice. Ta dosud teplo vyrábí především spalováním uhlí, což zatěžuje prostředí v jihočeské metropoli prachem a skleníkovými plyny. Temelínské teplo, které má pokrýt až třetinu celkových dodávek tepla ve městě, by teplárně mohlo významně pomoci snížit emise. Ročně by totiž nemusela spálit 100 tisíc tun hnědého uhlí, což by snížilo emise tuhých znečišťujících látek a skleníkových plynů na polovinu.

Náklady na výstavbu tepelného přivaděče a předávacího místa v Českých Budějovicích ve výši 1,5 miliardy korun pokryje společnost ČEZ. „S vedením města i teplárny o obchodních podmínkách stále ještě jednáme. Je ale jasné, že budoucí dlouhodobá cena tepla z Temelína bude nižší než budoucí náklady na teplo vyráběné z uhlí. Výroba elektřiny i tepla z jaderných elektráren je cenově dlouhodobě velmi stabilní," říká Josef Gába.

Pozor na vloupání DO CHAT

Pila, vrtačka, televize či dalekohled se v minulých týdnech ztratily z chat na Českobudějovicku. Neznámý zloděj zde třem majitelům objektů způsobil škodu za bezmála 50 tisíc korun. Po nezvaném hostu nyní pátrají hlubočtí policisté.

Opilý zloděj si ustlal na gauči v cizím domě

Kuriózní případ porušení domovní svobody mají na stole hlubočtí policisté. Řeší totiž případ 28letého mladíka, který se v alkoholovém opojení vloupal do cizího domu. Zde pak usnul na sedačce v obýváku, kde ho později našel majitel, jenž ihned přivolal policii.

inzerce

Granát®
Podniková prodejna
Největší světový výrobce Českého granátového šperku.
Záruka kvality a pravosti doložena certifikátem.
- ZLATO -
- STŘÍBRO -
- ČESKÉ GRANÁTY -
Výkup zlata
České Budějovice
Dr. Stejskala 9
tel.: 386 358 068

Český Krumlov získal turistickou obdobu Oscara

Zlaté jablko FIJET představující Oscara pro turistickou destinaci získala historická perla jižních Čech Český Krumlov. Oblíbené destinaci, která letos slaví 20. výročí svého zapsání do seznamu světového kulturního dědictví UNESCO, jej za vynikající úsilí při podpoře a zvyšování úrovně cestovního ruchu udělili zástupci Světové federace novinářů a publicistů cestovního ruchu FIJET. O vítězství rozhodlo především mimořádné množství památek. „Svou roli sehrála také skutečnost, že Český Krumlov nežije jen velebením své minulosti, ale může se pochlubit i mimořádně bohatým, pestrým a vysoce hodnotným kulturním a společenským životem v současnosti," uvedl člen Řídicího výboru FIJET za Českou republiku Miroslav Navara. Ocenil, že město přilákalo takové osobnosti světové kultury, jako byl loni například Plácido Domingo.

„Mám obrovskou radost, že novináři píšící o cestovním ruchu vnímají Český Krumlov pozitivně a věnují našemu městu přízeň. Práce s médii je stěžejním prvkem marketingových aktivit týmu Destinačního managementu, takže novinářům z celého světa se u nás po celý rok dostává kvalitního servisu a informací," shrnula místostarostka Jitka Zikmundová.

MÁJSKÉ ŠKOLY jsou už zase plné dětí

Po téměř čtyřměsíční přestávce se 19. března více než tisícovka žáků konečně vrátila zpět do lavic v základních školách Máj I a II. Třídy se tak po jarních prázdninách opět naplnily dětmi. Bez omezení funguje i školní jídelna i družina.

Město nechalo v minulých týdnech celý komplex budov na českobudějovickém sídlišti Máj vysanovat odbornou firmou, která zlikvidovala nebezpečný azbest. Sanační práce zde denně prováděly desítky odborníků z firmy SITA CZ, čištění všech prostor trvalo celkem 43 dní. Odborně vyškolení pracovníci ze tříd i chodeb odsáli a následně přefiltrovali vzduch zamořený škodlivými azbestovými vlákny. „Vzduch v objektech jsme vyprali podobně jako v pračce," přiblížila postup Zoja Guschlová z firmy Foster Bohemia. Dekontaminací prošly veškeré věci v budovách, včetně učebních pomůcek nebo koberců. „Knížky, sešity, vybavení kabinetů, pomůcky, hračky všechno zůstávalo. Vyhazovalo se minimum věcí," řekl stavbyvedoucí společnosti SITA CZ Michal Hampejs s tím, že na sanaci pracovala až stovka lidí. Nejtěžší bylo vyčistit vzduchotechniku, požární klapky, suterén a prostory, které fungují jako příruční sklady. K čištění potřebovali pracovníci firmy tisíce pytlů, čisticí i ochranné prostředky, jako jsou overaly, pásky či roušky.

„Po sanaci proběhlo 282 měření. Podle závěru firmy Foster Bohemia, která na sanaci dohlížela, je tam nula vláken na metr kubický. Zprávu dostala také krajská hygienická stanice, která nám odpověděla, že zprávu bere na vědomí. V podstatě souhlasí s tím, abychom školu otevřeli," konstatoval náměstek primátora Kamil Calta.

Problémy s azbestem stály město 20 milionů

„Firmě SITA CZ jsme za práci zaplatili 15,2 milionu korun, firma Foster Bohemia dostala za dozor 2,2 milionu," vypočetl náměstek. Náklady na sanační práce zatím zaplatilo město, podle expertizy společnosti Foster Bohemia je ale za situaci odpovědná společnost OHL ŽS a firma MAPOZ Zliv, které zajišťovaly rekonstrukci škol. „Peníze budeme požadovat po viníkovi," tvrdí Calta a dodal, že nejdřív se pokusí o mimosoudní vyrovnání. Pokud to nepůjde, půjdeme k soudu," dodal Calta.

Radnice musela sáhnout do úspor a zaplatit také dopravu dětí do náhradních škol. Ta stála asi jeden milion korun. Náměstek primátora Petr Podhola uvedl, že o náhradu této částky radnice požádá Ministerstvo školství, které městu přislíbilo pomoc.

V rekonstrukci májských škol se musí pokračovat. Kdo ji ale provede?

Firma OHL ŽS, se kterou se město zřejmě bude soudit, má provést také druhou část rekonstrukce májských škol. První náměstek primátora Miroslav Joch připustil, že plánovanou druhou etapu město možná bude muset odložit, a to z důvodů finančních, ale také kvůli možnému sporu s dodavatelem. „Zatím máme ještě čas na řešení této situace a určitě se tím budeme intenzivně zabývat," doplnil s odkazem na zmíněné právní posudky.

S rekonstrukcí ale město nemůže otálet. Pokud se nebude pokračovat letos v létě, musí se s opravami začít v roce 2013. Jinak totiž hrozí, že by město muselo vracet dotace.

O zvýšených hodnotách minerálních vláken včetně azbestu v jedné třídě a na chodbách škol věděli úředníci magistrátu už od července, kdy se nebezpečná vlákna uvolnila do vzduchu po výměně oken a odstraňování tzv. boletických panelů.

Od října měla výsledky měření na stole i krajská hygienická stanice. Radnice pak areál májských škol uzavřela 25. listopadu. Děti musely další čtyři měsíce jezdit do náhradních škol zřizovaných městem.

Univerzitu bude řídit Libor Grubhoffer

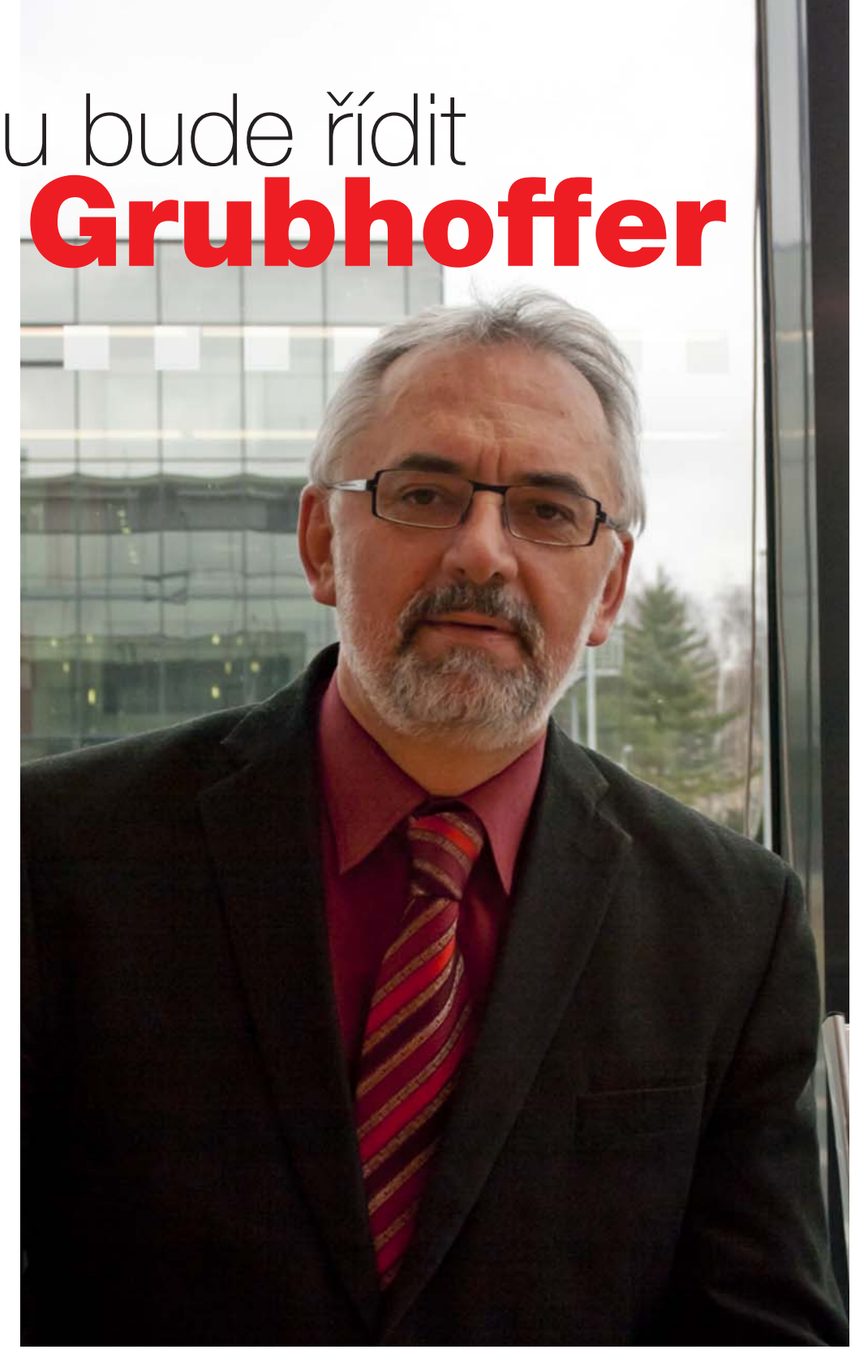

Jihočeská univerzita si v lednu tohoto roku zvolila nového rektora. V čele univerzity tak až do roku 2016 bude stát Libor Grubhoffer. Čtyřiapadesátiletého vědce, který se zabývá výzkumem klíšťové encefalitidy a lymské borelióz, 20. března jmenoval do funkce prezident republiky Václav Klaus.

Do rektorského úřadu se dostal ve složitém období, kdy se na půdě vysokých škol hlasitě diskutuje o změnách ve vysokém školství, které připravil ministr Josef Dobeš. „Domnívám se, že Jihočeská univerzita – jak studenti, tak akademičtí pracovníci – se svým hlasem velice zřetelně připojila k protestu proti věcným záměrům obou zákonů," říká bývalý děkan Přírodovědecké fakulty JU. „Tím to vlastně všechno začalo. Nakonec to ale nejsou jen ty zákony, byly jen určitou roznětkou, řekl bych konkrétním vyjádřením celkové nespokojenosti s prací ministerstva a s názorovými představami o budoucím směřování našeho vysokého školství. Máme podporu studentů i akademických pracovníků," dodává.

Na akademickém shromáždění Jihočeské univerzity, které se touto situací zabývalo, jste ale optimismem příliš nehýřil…

Uvědomuji si, že jsem možná působil skeptickým dojmem. Ale nakonec jsem se snažil to napravit, protože by jistě nebylo správné, aby to studenti takto vnímali. Víte, to je tou situací. Zase se totiž projevilo, co je myslím nyní příznačné pro současné vedení ministerstva. Ministr Dobeš dokáže velmi pružně změnit názor, a to, co považuje jeden den za důležité, během prvních protestů veřejnosti zase nemá problém změnit a vrátit zpátky. Realita nakonec ukázala, že názorová stabilita ve vedení ministerstva není.

Univerzitu musíte v následujících měsících a letech kormidlovat bouřlivými vodami…

Patrně ano, také se mi to tak jeví. Myslím si, že to od nás bude vyžadovat jasná stanoviska a pozice a budeme muset bránit všechny vymoženosti univerzitního života, jako jsou akademické svobody nebo akademická samospráva. Skutečně není důvod se domnívat, že by najednou byla nutná nějaká zásadně větší kontrola veřejnosti, než která je nastavená nyní. Systém podle stávajícího zákona to prostě všechno zajišťuje. Máme správní radu, máme základní mechanismy kontroly, aby nedocházelo ke zneužívání prostředků, a tak dále. Najednou ale do tohoto systému někdo chce razantně vstoupit ještě s dalším, silnějším vlivem politické a komerční sféry, které se tady za posledních 20 let ukazují jako velmi problematické. Nechci konkretizovat, ale skutečně často fungují jako zdroje naprosto neuvěřitelných selhávání, a to nás naplňuje obavami. My bychom chtěli, aby systém byl i nadále svobodný, aby fungovalo svobodné bádání a tvůrčí práce, tak jak to na univerzitách v civilizovaném světě chodí.

Máte signály o situaci ve školství v okolních zemích, kde se už reforma uskutečnila?

Mám určité informace z Německa a také z Rakouska, ze kterého jsme si chtěli a chceme brát příklad. Došlo tam k legislativním změnám v univerzitním vzdělávání, a negativní dopady zvýšeného vlivu řekněme politiky a podnikatelského sektoru na reálný život univerzitního školství tam začínají být problematické. Alespoň tak to vnímám na základě sdělení některých kolegů, ať už rakouských nebo německých. Reforma v tomto pojetí je tak tedy něco, před čím nás vlastně varují.

Zaznamenal jste také nějaké ohlasy veřejnosti? Jak vnímá spory univerzit s ministerstvem? Opět se hodně diskutuje například o školném. Lidé často nechtějí na vysokoškoláky „platit"…

Zrovna nedávno jsem viděl výsledky průzkumu na některé veřejnoprávní stanici, ve kterém ohlasy na přesně stejně položenou otázku byly takové, že 60 % veřejnosti je v podstatě proti současným aktivitám studentů a v zásadě pro školné, podle stejného názoru, o kterém jste mluvila. Když my vás živíme, tak vy platte.

Jaký máte na školné názor Vy?

Víte, jsem spíše konzervativní člověk, a někdy se mi také zdá, že to, co není za peníze, toho si lidé neváží. Takže jsem se na to díval podobně. Celou dobu, co o tom hovoříme, což už je opravdu od doby přijetí toho stávajícího zákona 111 z roku 1998, jsem to cítil tak, že by to bylo patřičné jak z hlediska studentů, aby si toho víc vážili, ale i pedagogů, abychom k výuce přistupovali ještě zodpovědněji, lépe se připravovali a tak podobně.

Co Vás přimělo změnit názor?

Já nejsem nějak zásadně proti školnému, líbí se mi představa dejme tomu administrativních poplatků v rozumné výši. Prostředky by neměly ale jít ze školy pryč, zůstat by měly v kase školy bez jakýchkoliv diskusí. Neměly by mít nic společného s dotacemi, ani by neměly zakládat důvod k tomu, aby dotace na vzdělávání byly zkráceny. Stejně tak se domnívám, že by asi stálo za to zpoplatnit více prodlužování studia. To vidíme i na naší fakultě a vnímal jsem to jako určitý problém ještě v době, kdy jsem na ní působil jako děkan. Vím, že studentů, kteří si studium prodlužují, je poměrně hodně. Zrovna nedávno jsem probíral s mými studenty v laboratoři jejich názor na poplatky za opakované zkoušky. A reakcí bylo přesvědčivé ano, ale až od druhého opravného termínu. Jistě je možné zavést poplatky jako nové platby, kterými by studenti pykali za to, že něco nezvládli a nestihli, pro to tedy jsem.

Kam chcete během následujících let univerzitu směřovat?

Nemám žádný senzační plán, to rozhodně ne. Já pevně doufám, že současná struktura celkem odpovídá potřebám. Fakult je nyní na univerzitě osm, k poslednímu dni loňského roku došlo k ukončení činnosti Ústavu fyzikální biologie v Nových Hradech. To je zásadní změna. Pokud jde o nové fakulty, tak to nyní myslím nepřipadá v úvahu. Naopak fakulty budou muset v příštím období finančních nesnází prokázat, že jejich vedení dokáže správně manévrovat a proplout těmito úskalími.

Chápu to tak, že některé obory mohou zaniknout a nové budou vznikat výjimečně?

Pohrávám si s myšlenkou na určité nové technické obory. Je zřejmé, že nám tady na jihu něco podobného chybí. Přitom je tady poměrně velká skupina maturantů, která by měla zájem prodloužit si ještě studium a získat kvalifikaci v některých technických oborech, a přitom je nic netlačí k tomu jít studovat do Plzně nebo Prahy, kde tato nabídka tradičně je. V současnosti máme v této technické oblasti u nás na přírodovědecké fakultě bakalářský obor Měřicí a výpočetní technika, který jsme přebrali v době transformace naší fakulty z pedagogické fakulty. Zatím jsme k němu nezískali navazující magisterský obor, což v současné době není vůbec jednoduché. Nám by šlo zejména o nové technické obory v bakalářském stupni studia. Tradice technického vysokého školství tady na jihu není, nicméně je tady tradice kvalitního středního technického školství, ale bohužel bez návaznosti na vysoké školství. Naštěstí je tady ovšem kvalitní zázemí technicky zaměřených firem a výrobních společností, které se zabývají moderním strojírenstvím. Doufám proto, že s jejich pomocí a případně s pomocí Jihočeské hospodářské komory se do toho nesnadného úkolu pustíme.

Prof. RNDr. Libor Grubhoffer, CSc. (*1957)

Působí na Přírodovědecké fakultě JU a v Parazitologickém ústavu Biologického centra AV ČR. Absolvoval studium biochemie na Přírodovědecké fakultě UK v Praze. Od roku 1991 je vedoucím laboratoře molekulární ekologie parazitů Parazitologického ústavu AV ČR, později byl také ředitelem ústavu (1994–2002). V roce 2001 byl jmenován profesorem molekulární a buněčné biologie a genetiky. O tři roky později se stal prorektorem JU pro zahraniční vztahy (2001–2004) a poté děkanem Přírodovědecké fakulty Jihočeské univerzity v Českých Budějovicích. Funkci děkana vykonával ve dvou funkčních obdobích (2004–2011).

Jihočeská univerzita slaví 20 LET OD SVÉHO VZNIKU

Dvacet svíček má na pomyslném narozeninovém dortu Jihočeská univerzita v Českých Budějovicích. Škola proto na březen připravila řadu akcí, kterými si své malé jubileum připomněla. Univerzita měla slavit svůj vznik už v říjnu. Kvůli nečekanému úmrtí rektorky Magdaleny Hrabánkové ale odsunula připomínku výročí na jaro.

„I přes smutné události, které univerzitu v letošním roce zasáhly, jde život dál. Jihočeská univerzita je po dvaceti letech existence významnou vzdělávací a výzkumnou institucí, která má své pevné místo v soustavě českých vysokých škol," řekl prorektor pověřený vedením univerzity Tomáš Polívka. „Na prahu další dvacítky má stabilizovanou strukturu

a vědecký i pedagogický potenciál, který je příslibem, že Jihočeská univerzita bude nadále stoupat v hodnocení vysokých škol a stane se středoevropskou institucí, jejíž význam daleko přesáhne hranice jihočeského regionu," dodal.

Univerzita slavila divadlem, výstavami i sportem

Studenti i široká veřejnost mohli během oslav navštívit výstavy fotografií, popularizační přednášky nebo se zapojit do volejbalového maratonu. Pedagogická fakulta připravila Pedagogický den, který se skládal z mnoha přednášek s předními odborníky. Na programu byla mimo jiné prohlídka brusírny skla nebo sochařského ateliéru, návštěvníci zhlédli i výstavu seminárních prací architektonických studií a výstavu Tváře moře podmořských fotografií studentky Přírodovědecké fakulty Martiny Balzarové. Filozofická fakulta se prezentovala akcí Odpoledne s humanoidy. K vidění bylo několik divadelních představení studentského univerzitního divadla, filmové prezentace Ústavu estetiky, gurmáni si přišli na své při německých hodech a zájemci o pravěk se sešli u mezolitické stanice na trávníku před fakultou. Zdravotně sociální fakulta připravila Den zdraví. Lidé si tady mohli nechat měřit krevní tlak, hladinu cukru a cholesterolu v krvi.

Osm významných osobností získalo pamětní medaili

V rámci oslav 20. výročí založení univerzity se konalo také slavnostní zasedání Vědecké rady. Po úvodním slavnostním projevu prorektora Tomáše Polívky, pověřeného vedením univerzity, se slova ujali hosté. „Každá z fakult měla možnost pozvat hosta – partnera fakulty, který ve svém slavnostním projevu přiblížil činnost a rozvoj dané fakulty i univerzity tak, jak je měl možnost v čase a vývoji poznat," vysvětlila mluvčí univerzity Hana Bumbová. Spolupráci a rozvoj univerzity tak mimo jiné zhodnotili honorární konzul Rakouské republiky Lubomír Sýkora, vrchní ředitel sekce vodního hospodářství na Ministerstvu zemědělství Pavel Punčochář, Zdeněk Helus z Pedagogické fakulty Univerzity Karlovy, ředitel Biologického centra Akademie věd České republiky František Sehnal, budějovický biskup Jiří Paďour a rektor České zemědělské univerzity v Praze Jiří Balík. Jihočeská univerzita při této příležitosti udělila také osm pamětních medailí významným osobnostem, které se zasloužily o její rozvoj. Ocenění převzali vyznamenání a diplom z rukou prorektora pověřeného vedením univerzity prof. Tomáše Polívky. Po udělení Pamětních medailí promluvil i 1. náměstek hejtmana Jihočeského kraje František Štangl, který ocenil především vytvoření nových fakult, výstavbu v kampusu a rozvoj příhraničních studijních oborů. Připomněl také zásluhy loni zesnulých osobností univerzity – emeritního rektora prof. Františka Střelečka a rektorky prof. Magdaleny Hrabánkové. Pozdrav pronesli také představitel univerzity v Gödöllö Lajos Szabó a poslankyně Evropského parlamentu Andrea Češková. Odpolední program pokračoval dvěma vernisážemi a předáním významného knižního fondu Akademické knihovně Jihočeské univerzity americkým kulturním atašé panem Robertem Zimmermannem.

O studium na Jihočeské univerzitě je stále velký zájem

Jihočeskou univerzitu v současné době navštěvuje více než 13 tisíc studentů. Mezi nejžádanější obory tradičně patří Obchodní podnikání na Ekonomické fakultě, Učitelství pro mateřské školy na Pedagogické fakultě nebo Sociální pedagogika. „Loni zájemci podali 12 300 přihlášek ke studiu. Po úspěšném přijímacím řízení se do prvních ročníků zapsalo 3 835 lidí. Lze říci, že v uplynulých letech počet přihlášek vždy více než čtyřnásobně převyšoval kapacitní možnosti univerzity," uvedla mluvčí školy Hana Bumbová.

Do budoucna ale univerzita počty studentů navyšovat nechce. Podle prorektorky pro studium Aleny Jaklové dosáhla v této oblasti cílového stavu. „V nadcházejícím období nám půjde především o kvalitu a efektivnost ve vzdělávání, otevřenost v rámci národního a mezinárodního prostředí," vysvětlila.

Příští rok se otevře celkem 251 studijních oborů

Pro akademický rok 2012–2013 nabízí univerzita celkem 251 studijních oborů se specializacemi. Novinky jsou na třech fakultách. Například Fakulta rybářství a ochrany vod poprvé otevře tříletý obor Ochrana vod. Studenti tady získají základy z chemie, ekologie, legislativní ochrany a užívání vod v rámci Evropské unie či čištění odpadních vod a vodohospodářství. Absolventi pak mohou najít uplatnění v managementu i státní správě nebo pokračovat v navazujícím magisterském oboru Rybářství.

Tři změny chystá Teologická fakulta. Zájemci zde nově budou moci studovat bakalářský obor Teologie v prezenční i kombinované formě. Zároveň se do nabídky zařazuje dvouoborové studium teologie nebo filozofie společně s dalším vybraným oborem.

Novou možnost přeshraničního vzdělávání nabídne od nadcházejícího akademického roku Přírodovědecká fakulta. Ve spolupráci s Johannes Kepler Universität v Linci otevře obor Bioinformatika. Vyučovat se bude v angličtině. Polovinu semestru stráví studenti v Čechách a polovinu v zahraničí.

Právě spolupráce s ostatními zeměmi a mezinárodní vztahy jsou pro Jihočeskou univerzitu důležité. „Každoročně k nám přijíždí třicet až čtyřicet hostujících profesorů a zhruba 200 studentů

zároveň vyjíždí na semestrální nebo delší stáže," popsala prorektorka pro vědu a výzkum Dagmar Škodová Parmová.

Přesto je podle ní škola schopna vyslat do zahraničí ještě více studentů. Další zájemci tedy mají šanci. Navíc je možné i přímo v Českých Budějovicích studovat cizojazyčný obor. „V aktuální nabídce máme 27 studijních oborů akreditovaných v cizím jazyce, ale cizojazyčné předměty obohacují samozřejmě i studijní plány oborů akreditovaných v českém jazyce," doplnila Škodová Parmová.

Kromě toho chce škola nabídnout i kvalitní zázemí pro výzkum. Podle prorektora Tomáše Polívky se v tomto ohledu může Jihočeská univerzita rovnat se světovou vědou. „Je to dáno zejména aktivní spoluprací s Akademií věd, ale významnou roli hraje také naše poloha v regionu. Ve výzkumu spolupracujeme s mnoha zeměmi, od sousedního Rakouska a Německa přes evropské země až k Americe, Asii a Austrálii," uvedl Polívka.

Foto: archiv JU

Do SLAVIE se vrátil život

Café klub Slavie, Ateliér Kulisa nebo Klub Aktiv. Tyto aktivity vznikly v rámci projektu, jehož cílem je znovuoživení kulturního domu Slavie. Záměr v prosinci schválila Rada města České Budějovice. Obyvatelé metropole se mohou v budoucnu těšit na další rozšíření nabídky. „V prostorách bývalého klubu Marty's se v červnu otevře nový jazzový a bluesový klub. Také místa pro plánované zkušebny jsou již vyklizená a nyní se pracuje na odhlučnění, které si za pomoci Slavie realizují samotné kapely," řekl ke změnám Jiří Grauer, který se stará o produkci a dramaturgii Slavie. Nyní zbývá nabídnout některé zkušebny a v plánu je také zprovoznění sdílené kanceláře. Ta by podle plánů měla sídlit v nejvyšším patře a bude fungovat pod hlavičkou projektu Kulturní HUB. „Místo bude vybaveno základní technikou a je určeno lidem, kteří nechtějí stálou kancelář, ale zároveň čas od času potřebují zázemí," vysvětluje Tereza Dobiášová. Příležitostný nájem takové kanceláře je vyjde na přibližně 500 korun měsíčně. Pro ostatní případy teprve organizátoři připravují ceník.

Do Slavie přesunula svou činnost i některá místní amatérská divadla. „Překvapilo nás, kolik lidí na ta první představení přišlo, přestože propagace programu byla minimální," podotkl Grauer. V „Armáďáku" jsou k dispozici celkem tři klubovny. Nejmenší prostor využívá akademický klub 3. věku pro aktivní seniory Klub Aktiv. V další klubovně zkouší Velký dechový orchestr, dělit by se o ni v budoucnu měl se znovuobnoveným Divadlem D 111. Organizační tým Slavie chce přitáhnout do kulturního domu i širokou veřejnost. „Z jarní nabídky bychom chtěli upozornit na nově oceněné projekty a koncerty v jižních Čechách – Floex, Lenka Dusilová a Baromantika, Traband s celým projektem Neslýchané včetně překladu do znakové řeči, návrat kapely Vltava a workshop a benefiční koncert Idy Kelarové Cesta mé duše," zve návštěvníky produkční Slavie Martin Kolář.

Budova z roku 1872 vždy byla střediskem kultury. Pořádaly se zde tzv. čaje o páté, plesy i taneční. V posledních letech ale budova chátrala. Před třemi lety zvedlo město nájem a nájemci vypovědělo smlouvu. Loni radnice rozhodla, že dům neprodá, ale pokusí se ho zrekonstruovat. Projekt na znovuoživení Slavie má trvat deset měsíců. Rada města poté rozhodne o jeho pokračování.

Jihočeské divadlo bodovalo u kritiků

Desátou příčku obsadilo při udílení Cen Alfréda Radoka Jihočeské divadlo v kategorii Divadlo roku. Zaujala také inscenace Jak se vám líbí nebo výkon Lenky Krčkové v Petrolejových lampách. Hlasování se zúčastnilo celkem 82 kritiků. Přestože se Jihočeské divadlo neprobojovalo na stupně vítězů, v několika kategoriích obsadilo přední pozice, a předčilo tak i některé velké pražské či brněnské scény. Mezi jednotlivými hereckými výkony loňského roku zaujala kritiky Lenka Krčková díky roli Štěpky v Petrolejových lampách, a obsadila tak 9. až 19. místo v kategorii Ženský herecký výkon roku 2011.

V kategorii Divadlo roku 2011 pak obsadilo Jihočeské divadlo 10. pozici, přičemž za sebou nechalo takové scény, jakými jsou například Činoherní klub Praha, pražské Dejvické divadlo, brněnské divadlo Husa na provázku, Městské divadlo Brno, Nová scéna Národního divadla Praha či Divadlo Na Zábradlí.

Britské centrum slaví 20. výročí

Anglická knihovna se sedmnácti tisíci knihami a zvukovými nahrávkami, metodické semináře a přednášky, anglické večery, jazykové kurzy, testování jazykové úrovně... To vše nabízí Britské centrum v Českých Budějovicích, které tento měsíc oslavilo 20 let své existence. Centrum vzniklo v březnu 1992 jako regionální středisko Britské rady v Praze, s níž dodnes úzce spolupracuje. V současné době je již deset let součástí Jihočeské univerzity a podporuje je Jihočeský kraj i statutární město České Budějovice. Vysokou kvalitu zkoušek Britského centra garantuje Britská rada v Praze. Za dobu své existence tady skládaly zkoušky tisíce lidí, vloni jich bylo například 610, a jeho kvalitních služeb využívají každoročně tisíce návštěvníků.

V Budějovicích se konají Dny francouzské kultury

Francouzskou hudbu, umění či kinematografii nabízí již 17. ročník Dnů francouzské kultury, který se až do 6. dubna koná v Českých Budějovicích. Letošní ročník slavností zaměřených na frankofonní kulturu se nese ve jménu patnáctiletého výročí partnerství mezi městy Lorient a České Budějovice. „Prapůvodci navázání partnerských vztahů mezi jihočeskou metropolí a francouzským městem Lorient, jejichž počátek spadá do šedesátých let minulého století, byli manželé Břeský a Janina a Michel Saffreovi. Od roku 1990 se postupně začaly rozvíjet samostatné kontakty škol, konkrétně Jirsíkova gymnázia a středoškolského lycea v Lorientu, centra zdravotně postižených dětí Arpida a obdobného zařízení v Kerpapu, cestovních kanceláří, univerzit, knihoven, kulturních, sportovních a obchodních organizací," přibližuje počátky pracovních a přátelských vztahů náměstkyně primátora Ivana Popelová. Jihočeši velice ocenili nezištnou pomoc přátel ze země galského kohouta po povodních v roce 2002, kdy sbírka iniciovaná v Lorientu panem Saffrem vynesla téměř 600 tisíc korun a významně přispěla na rekonstrukci lávky pro pěší v Suchém Vrbném, kterou poničila velká voda – dodnes ji připomíná pamětní deska stojící u lávky.

Na programu letošních slavností je například výstava nejslavnějšího francouzského kreslíře Planta nebo výstava Václava Siky Kouzlo francouzské Provence, která se koná v českobudějovické Galerii Hrozen. Návštěvníci uvidí 32 akrylových maleb, přičemž půjde o prezentaci měst a atmosféry na jihu Francie, jde například o Gien, Port Grimaud, Fondue, Saint Tropez atd. Konat se bude také řada koncertů francouzských i českých interpretů

Foto: archiv Galerie Hrozen

a přednášek na různá témata, třeba o studiu ve Francii. Zlatý hřeb festivalu jako každý rok představuje návštěva bretonského šéfkuchaře, který představí francouzské lahůdky v několika restauracích v Českých Budějovicích. Nebude chybět ani tradiční sportovní turnaj v pétanque. Podrobný program naleznete na stránkách www.francouzska-aliance.cz.

Budějovický Big Band Metroklub roztančil cukráře i právníky

Jihočeské starosty, zaměstnance Budvaru, studenty Jihočeské univerzity i mnoho budějovických maturantů provázela během letošní plesové sezony hudba Big Bandu Metroklub. Orchestr se představil také na Plese dárců krve nebo na Plese Českého svazu pekařů a cukrářů. Známí budějovičtí muzikanti letos odehráli již 71. sezonu a za své vystoupení vždy sklidili zasloužený potlesk a uznání. „Současný Metroklub nemá v širokém okolí absolutně konkurenci, a to jak v kvalitě, zvuku, výběru repertoáru, aranžích, tak vlastně ve všem," pochválil kolegy dlouholetý bývalý kapelník Variantu Miroslav Kudrle. Vrcholem sezony byl pro jihočeské hudebníky již poněkolikáté Ples Právnické fakulty Univerzity Karlovy na pražském Žofíně, kde se muzikantům podařilo na parket vylákat i ministra spravedlnosti Jiřího Pospíšila nebo podnikatele Andreje Babiše. „Hrát s Metroklubem je velký zážitek," říká trumpetista Jiří Prajer, který v orchestru působí 2 roky. „Těší mě, když vidím, že si hudbu užívám nejen já, ale i lidé na parketu," dodává. S nástupem jara se plesová a společenská sezona chýlí ke konci. V sobotu hrál orchestr na Plese pošty Středočeského kraje v Kongresovém centru Praha a nyní jej čeká jen definitivní tečka za letošním rokem. Budějovičtí muzikanti tuto sobotu zavítají do Prahy, kde se opět představí na pražském Žofíně, tentokrát na Plese pražské pošty. „S letošní sezonou jsem opravdu spokojený," hodnotí kapelník Ivan Ott. „Věřím, že Big Band velmi dobře reprezentoval jihočeskou metropoli," uzavřel.

Foto: Michal Tvrdík

Ondrášek jde na hostování do Tromsø IL

Budějovický fotbal zaznamenal velký úspěch. Norský vicemistr Tromsø IL projevil zájem o talentovaného útočníka Zdeňka Ondráška. Třiadvacetiletý hráč a bývalý člen reprezentační jedenadvacítky tak odchází do celku Tromsø IL na hostování s případnou opcí na přestup. „Nyní ještě řešíme administrativní záležitosti," uvedl generální manažer Jiří Kotrba s tím, že pokud by se hostování změnilo během letní přestávky v přestup, byl by to jeden z největších transferů. „Poprvé v historii Dynama by se podařilo prodat hráče přímo do zahraničí," dodal Kotrba.

Zdeněk Ondrášek s fotbalem začal v deseti letech v Baníku Stříbro, odkud se v roce 2000 přesunul do Blatné. V tomto klubu si ho vyhlédli funkcionáři Dynama a následně jej jako sedmnáctiletého přivedli do dorostu Dynama. Tam se vytáhlý útočník střelecky prosazoval a v sezoně 2007/2008 si také zkusil zahrát první ligu. V roce 2009 byl na zkušené v Zenitu Čáslav, kde se spolu s Petrem Dolejšem mohl radovat z konečné druhé příčky v druholigové tabulce. Od sezony 2009/2010 působí již stabilně jako člen užšího kádru A-týmu Dynama.

Jak nyní zpětně hodnotíte svoje působení v Dynamu?

Osobně mohu své působení v Dynamu hodnotit pouze pozitivně. Dynamo je klub, kde jsem dostal první větší fotbalovou šanci, a tím mi umožnil start do velkého fotbalu. Jen díky Dynamu a výkonům, které jsem zde předváděl, jsem dostal šanci přestoupit do zahraničí, a udělat tak další krok v mém fotbalovém růstu.

Zdroj www.dynamocb.cz

Kdy jste se dozvěděl o zájmu norského týmu Tromsø IL?

O zájmu norského celku Tromsø IL jsem se dozvěděl od mého manažera teprve ve čtvrtek minulý týden a o víkendu jsem se byl v klubu podívat a absolvoval jsem i zdravotní prohlídku.

Proč jste se nakonec rozhodl pro přestup a co od něj očekáváte?

Fotbalový klub Tromsø IL je norský vicemistr, a příští sezonu tedy bude hrát poháry. Kvalitu celé soutěže pak jen potvrzují dlouhodobé úspěchy Rosenborgu v Lize mistrů. Proto jsem vůbec neváhal, je to pro mě šance, která by už nemusela přijít.

Jihostroj zahájil pouť ZA SEDMÝM TITULEM

Vítěz základní části, jednoznačný favorit volejbalové extraligy, nejsilnější tým české soutěže. Z takové pozice vkročil českobudějovický volejbalový klub do play-off Uniqa extraligy. Pro hráče, vedení klubu i fanoušky tak začala nejdůležitější část sezony, ve které se předchozí úspěchy nepočítají. Teprve teď jde o všechno. Trenér českobudějovických mistrů Jan Svoboda má k dispozici téměř kompletní kádr, zranění univerzálové Jakub Novotný a Radek Motys jsou již v pořádku. Chybí jen smečař Martin Procházka, který má ruku v sádře. Obhájí loňský mistr pod vedením nového kouče pohár pro vítěze?

Volejbalisté Českých Budějovic jako vítěz základní části v prvních zápasech narazili na osmý celek Brna. Družstvo z jihu Moravy si díky překvapivé výhře nad Libercem v posledním kole zajistilo postupové místo do vyřazovací části domácí nejvyšší soutěže. S brněnským celkem se do Sportovní haly na postu nahrávače vrátil odchovanec Jihostroje Ondřej Fučík, velkou posilou je navrátilec z Egypta, smečař Vladimir Katona. Vítězství Brna, díky kterému Jihočeši vyhráli základní část před Libercem, budějovické libero Davida Juračku nepřekvapilo. „Vím, že v Brně umí hrát dobrý volejbal. Šlo jim o play-off, a tak bojovali. Když se daří, porazit můžete i silnějšího," tvrdí libero.

První sérii v play off rozehráli Jihočeši na jedničku. Budějovičtí volejbalisté ve středu hladce porazili Brno za hodinu 3:0, stejným výsledkem skončil i čtvrteční duel. Nyní se série přesouvá na jih Moravy.

Ve čtvrtfinále bojují také další dvojice. Liberec se potkal se Zlínem, Ostrava stojí proti Benátkám nad Jizerou. Poslední dvojicí je Příbram a ČZU Praha.

Čtvrtfinále Poháru ČESKÉ POŠTY mezi Dynamem a Jabloncem skončilo remízou

Žádnou branku neviděli diváci, kteří přišli na první zápas čtvrtfinále Poháru České pošty, který se hrál na Střeleckém ostrově. Jihočeši ze svého soupeře neměli příliš velký respekt a vypracovali si i zajímavé šance. V první půli nezakončil svůj průnik Otepka. Po změně stran zase Řezníček mířil v jasné šanci pouze do tyče. Nevyužil ani svůj samostatný únik.

Trenér domácích František Cipro zápas nepodcenil, na hřiště poslal nejsilnější sestavu. Chyběli pouze Daněk s Krajčíkem a Machovec, který není stoprocentně fit. První vážnější situace se odehrála před brankou Jablonce. Klesa poslal míč na volného Řezníčka, před kterým ale uklidil míč na roh Beneš. O chvíli později zkoušel štěstí ze střední vzdálenosti Rýdel, ale ani on nezakončil.

Severočeši se předvedli hezkou kombinací Pitáka s Kopicem, mladý reprezentant ale naštěstí nenahrál volnému Třešňákovi příliš šikovně. Po půlhodině hry si při rozehrávce Řepka nepohlídal míč a následně fauloval Pitáka. Rozhodčí Hrubeš budějovickému stoperovi ukázal žlutou kartu, i když fotbalista poukazoval na to, že soupeř se na zem poslal až moc ochotně. O chvíli později si při rozehrávce nerozuměli Riegel s Rýdelem a jablonecký Jarolím se pokusil o střelu, ale Delač jeho pokus zlikvidoval.

V závěru poločasu zabojoval Řezníček, míč se odrazil k Otepkovi, jenž svůj únik zakončil střelou do jabloneckého brankáře. Po poločasovém hvizdu to byl znovu Otepka, který rozpohyboval pozornost soupeřova brankáře. Jeho pokus však mířil vedle brány. V 55. minutě se poprvé v zápase utrhl nejlepší kanonýr Gambrinus ligy David Lafata, ale jeho křižnou střelu Delač vyrazil.

Foto: www.dynamocb.cz

Po hodině hry dostal až moc místa na velkém vápně Jarolím, jeho střelu Delač pouze vyrazil a David Lafata už měl úlohu jednoduchou. Naštěstí pro domácí asistent rozhodčího mával ofsajd. Pár minut nato rozehrál Javorek pasem na Rýdela, ten ještě vylepšil pozici pro Řezníčka, jenž z 10 metrů trefil pouze tyč Špitovy branky.

Další možnost měl Rýdel, ale slabou střelou z hranice vápna na brankáře Jablonce nevyzrál. Po Otepkově pobídce se od poloviny hřiště řítil sám na Špita Řezníček, ale místo přihrávky na volného Klesu volil střelu, kterou Špit vyrazil. A když po Lengylelově podklouznutí nevyužil sovu šanci Piták, rozešly se oba týmy za stavu 0:0.

Pro hokejisty HC Mountfield skončila sezona

Málo vstřelených gólů. Takový problém v play-off trápil budějovické hokejisty. Po nadějném vstupu do Tipsport extraligy nakonec Jihočeši skončili na pátém místě v základní části. Přes čtvrtfinále neprošli Budějovičtí již podruhé. „V základní části tým dokázal kvalitu, ale měl ji dokázat i v play-off," řekl sportovní manažer týmu Josef Zajíc.

HC Mountfield narazil ve vyřazovacích bojích na Bílé Tygry z Liberce. Sérii prohráli budějovičtí hokejisté celkově 1:4 na zápasy.

inzerce

Kapitán budějovického volejbalového klubu
Michal Sukuba

Vyrazil se svým týmem na pouť za dalším vítězstvím v Uniqa extralize. Jihostroj podle něj šlape naplno a je připravený obhájit loňský titul. „V kabině panuje dobrá nálada, na zápasy play-off se těšíme," hlásí třicetiletý blokař.

Angažmá na jihu Čech je jeho třetí dlouhá štace v české extralize. „V kariéře jsem prošel zatím třemi kluby a každý měl svoje. V Liberci jsem vyrostl jak volejbalově, tak i lidsky. Strávil jsem tam šest let a za tu dobu se tam vracím skoro jako domů, Opava pro mě byla v mé volejbalové kariéře první přestup a nevěděl jsem, co čekat. Za čtyři roky mi přirostla k srdci. V Budějovicích přišel po delší odmlce další titul hned v mé první sezoně, což bylo parádní. Každý rok jsme přidali nějakou medaili, a to je z pohledu hráče vždy příjemné," říká.

Máte za sebou základní část extraligy, jak ji hodnotíte?

Sezona se zatím vyvíjí podle našich představ a snad i podle představ vedení klubu. Samozřejmě jsme se nevyhnuli menším herním výpadkům, hlavně kvůli zranění hráčů, v jednu dobu nám chyběli oba univerzálové, Radek Motys i Jakub Novotný, a to je na výsledku určitě znát. Mrzí nás zejména prohra v Českém poháru. Na druhou stranu jsme ale v základní části ztratili jen tři utkání. Myslím, že jsme v tomto ohledu splnili svůj cíl. Základní část jsme zakončili na první příčce a zajistili jsme si nejlepší výchozí pozici do play-off.

Prvním čtvrtfinálovým soupeřem Jihostroje je překvapivě Brno…

Až do posledního kola základní části to vypadalo, že narazíme na Zlín, ale Brno nakonec v utkání s favorizovaným Libercem vyhrálo a konečné pořadí se trochu zamíchalo. Ten zápas rozhodl o tom, že se utkáme s Brnem a Zlín bude hrát s Libercem.

Ve vaší dvojici je určitě nejen papírovým favoritem Jihostroj…

Utkání s Brnem bychom měli určitě zvládnout. Nechceme připustit žádné komplikace a překvapení. V základní části jsme si s brněnským týmem pokaždé poradili a věřím, že to dopadne stejně i v play-off. Uděláme pro to maximum.

Jak vidíte šance Jihostroje na obhajobu titulu?

Věřím, že zopakujeme loňský úspěch. Družstvo je dobře poskládané a vyrovnané, což je dobře. Když se někomu nedaří, může za něj nastoupit adekvátní náhrada.

Máte v lize ty nejvyšší cíle, koho vidíte jako největšího potenciálního soupeře v play-off?

Musí se počítat se čtyřmi kluby – a těmi jsou samozřejmě Liberec, který má za sebou také výbornou základní část, Benátky složené ze zkušených hráčů, Ostrava a Příbram. Tyto čtyři silné mančafty si to rozdají o medaile. Čeká nás spousta těžkých zápasů, pro nás snad se šťastným koncem.

Jaké jsou Vaše plány na příští sezonu?

Tuhle situaci budu muset brzy řešit, v Jihostroji mi končí smlouva. Pokud se domluvíme na mém dalším působení v klubu, tak je asi vše jasné a rád zůstanu. V druhém případě si budu muset hledat nové angažmá. Uvidím, jestli přijde nějaká nabídka. Určitě bych ale chtěl u volejbalu ještě chvilku vydržet.

Tomáš Fila (č. 13) a Michal Sukuba (č. 9)

Foto: archiv M. Sukuby

Fotbalový kemp nabídne
tréninky i besedy se známými sportovci

Práce na fotbalové technice, rychlosti, obratnosti, trénink s prvky manchesterské a barcelonské školy, ale i besedy o zdravém jídelníčku a pravidlech fair play. Takový program čeká na účastníky 3. ročníku Letní fotbalové školy pro hráče z České a Slovenské republiky.

„Vybíráme si talentované hráče z 1. a 2. ligy a zároveň bereme přihlášky od hráčů z nižších soutěží. Během kempů pak mohou porovnat, jak na sobě pracují jejich vrstevníci," vysvětluje organizátor Petr Požárek. Trenér a pedagog Jihočeské univerzity začal soustředění organizovat ve spolupráci s trenérem mládeže v klubu SK Dynamo České Budějovice Václavem Hrabíkem. „Ovlivnila mě i stáž v Austrálii u renomovaného trenéra Vítězslava Lavičky, který zde vedl jako manažer a hlavní trenér fotbalový tým Sydney FC," dodává.

Kdo se letních fotbalových kempů účastní?

V předchozích ročnících jsme přivítali hráče z více než 30 klubů. Své zastoupení zde měla SK Slavia Praha, FK Teplice, 1. FK Příbram, SK Sigma Olomouc nebo SK Dynamo České Budějovice, přijeli také mladíci z AS Trenčín, MFK Ružomberok. Z londýnské Chelsea dorazil Dominik Topolský. Jižní Čechy byly zastoupené fotbalisty z Tábora, z Písku i z českobudějovické Lokomotivy. Kempů se zúčastnil také slovenský trenér Marek Marčok z Trenčína a trenér pražské Admiry Martin Průša.

Můžete přiblížit náplň kempu?

Kromě sportovního programu každý rok přijíždí zajímaví hosté, s nimiž mohou chlapci diskutovat. Jezdí sem bývalý kapitán mládežnických reprezentací Stanislav Rožboud, osobně se zde byl podívat i sekretář mládeže FAČR Roman Vonášek. Letošní ročník má věhlasné patrony. Kemp podpořili Tomáš Sivok, Jiří Kladrubský a Milan Nitrianský. Všichni tři jsou nadšenými pomocníky.

Odkud čerpáte inspiraci pro sportovní program soustředění?

Díky práci na Katedře tělesné výchovy a sportu JU mám možnost vyjíždět na zahraniční konference. Nedávno jsem navštívil Izrael a Velkou Británii. V Tel Avivu jsem se podíval do mládežnického centra. V Londýně jsem měl možnost navštívit nejlepší akademii ve městě – Fulhem FC, kde jsem sledoval profesionální přístup trenérů a hráčů všech věkových kategorií. Přes našeho hráče Dominika Topolského z Letní fotbalové školy jsem mohl debatovat s vedením a scouty.

Vidíte nějaké rozdíly ve sportovní přípravě u nás a v zahraničí?

Rozdíly jsou poměrně zásadní. V zahraničí se o mladé hráče starají fundovaní trenéři, kteří jsou za to ohodnoceni. Mohou se soustředit na trénink a své fotbalové vzdělávání, odvádějí maximum a ještě se tím baví. Hráč je pro ně „zboží", které prodají do věhlasnějšího klubu, nebo mu dají šanci ve svém „áčku" a prodej přijde později. Se svými odchovanci hrají klidný střed tabulky v Premier league a soustředí se na mládež.

A Vaše zkušenosti z českého prostředí?

V Čechách je to naopak, trenéři jsou směšně ohodnoceni a ještě se s nimi systematicky nepracuje. Na katedře jsme se proto zaměřili na výchovu mladých trenérů, kdy pan Schuster školí trenérskou licenci UEFA C a já ve spolupráci s FAČR Jihočeského kraje pod vedením Tomáše Marušky školím trenérskou licenci UEFA B. Praxi si studenti plní ve svých klubech nebo ve spolupráci s mládeží SK Dynamo České Budějovice, kterou jsme dohodli s panem Kotrbou. Myslím si, že jde o systematickou práci, která ponese ovoce.

Co poradíte rodičům, kteří chtějí dát své dítě na fotbal?

Někteří rodiče jsou přehnaně ambiciózní, určitě je dobré myslet především na to, že fotbal je zdravý pohyb. Doporučuji kromě fotbalových tréninků navštěvovat plavání, gymnastiku, nebát se ani aktivit v přírodě. Iritují mě trenérské povely na píšťalku. Neodmyslitelnou součástí je domácí trénink, který patří k zahraničním zvyklostem.

Trenérům kadetů doporučuji velkou otevřenost při komunikaci s rodiči, protože v těchto letech jsou největšími nepřáteli dětí jejich vlastní ambiciózní rodiče. Jejich neustálé povely na tréninku a při zápase dětem nejvíce ubližují. Strhávají jejich pozornost a nevědomky jim svazují nohy a myšlení při hře. Děti se musejí učit svému vlastnímu myšlení, rozhodování a kreativnímu řešení situací.

Kde si mohou zájemci o Váš projekt sehnat více informací?

To je velmi jednoduché, stačí se podívat na stránky www.letnifotbalovaskola.cz.

Zdroj: www.letnifotbalovaskola.cz, Foto: archiv P. Požárka

Nové zahradnictví v Mladém zve k nákupům i odpočinku

Haně Šméralové se povedla věc, o které mnoho dalších jen sní. Svého koníčka proměnila v práci na plný úvazek.

Foto: archiv Zahradnictví Mladé

Když totiž musela bývalá ekonomka zůstat doma s dcerou, vrhla se na zahradničení. Dnes se zabývá navrhováním a realizací zahrad a lidem poradí také v nově otevřeném zahradnictví v Mladém. Na rozloze 8 000 m² najdete nejen stovky rostlin a odborníky ochotné poradit, ale také jezírko a lavičky obklopené přírodou. Místo má navíc zajímavý genius loci – první zahradnictví zde vzniklo v roce 1909.

V poslední době se ale zahrady kolem domů spíše zmenšují…

Lidé si menší zahrady pořizují hlavně s ohledem na finance, pozemky jsou čím dál dražší, ale lidé chtějí mít okolí svého domu pořád hezké, má to být místo, kde se cítí dobře… Naše firma nabízí zákazníkům i financování zahrad.

Jakou zahradu si lidé obvykle přejí?

Nejčastěji lidé chtějí zahradu, kterou by nemuseli příliš udržovat, aby nebyla náročná. To ale není reálné, pokud nemáte kolem domu beton. O každou rostlinu se musíte starat, i když je to jen trávník a jehličnany, které vyžadují nejméně starostí.

Takže jehličnany jsou nyní hitem?

Jsou velmi žádané, ale myslím si, že zahrada jen s jehličnany je příliš smutná, více se mi líbí kombinace jehličnanů s kvetoucími keři, trvalkami nebo okrasnými trávami… Zahrada se pak mění před očima a po celý rok vám dělá radost.

Pokud lidé takové odpočinkové místo plánují, na co by měli myslet nejvíce?

Majitelé by si měli hlavně ujasnit, jakou zahradu chtějí… zda to bude místo reprezentativní, nebo relaxační, popř. místo, kde se budou lidé scházet a bude se tam odehrávat rodinný život. V každém případě se vyplatí poradit se s odborníky. Ušetří vám jak čas, tak peníze.

inzerce

Dávejte si pozor na kapsáře v MHD

Kabelku s uloženou finanční hotovostí, osobní doklady, platební karty a mobilní telefon postrádá mladá žena, která si nehlídala své věci během cesty v MHD. Kapsář využil chvilkové nepozornosti a cestující v lince č. 3 – mezi zastávkami Šumava a Poliklinika – odcizil kabelku. Mladá žena tak přišla o věci za téměř 5 tisíc korun. Policisté tvrdí, že kapesním krádeží lze poměrně snadno předcházet. Cestující by měli dodržovat základní pravidla, a znemožnit tak kapsářům jejich činnost. Doklady a peněženky by si lidé měli ukládat hluboko do tašek a zavírat je na zip, vhodné je peníze a doklady raději nosit odděleně. Lákadlem pro zloděje jsou také tašky a batohy, které mají lidé na zádech. V plném vozidle MHD je lepší mít zavazadla v ruce, nebo batoh nést navlečený na jednom rameni a otočený směrem dopředu.

Ke krádeži kola mu stačilo pár minut

Kolo s přídavným elektromotorem za téměř 30 tisíc korun odcizil neznámý zloděj v Českých Budějovicích. Na krádež odstaveného a uzamčeného kola z Jeremiášovy ulice potřeboval pachatel pouhých patnáct minut. Po provinilci nyní intenzivně pátrají policisté z českobudějovického obvodního oddělení.

Muži zákona rovněž připomínají zásady, jak ochránit svá kola před odcizením.

- Při odstavení jízdního kola na ulici použijte vždy bezpečnostní zámek a snažte se kolo připoutat k pevnému bodu (bezpečnostní stojan, zábradlí). Jste-li ve společnosti více cyklistů, kola si raději pohlídejte navzájem.
- Jestliže ukládáte jízdní kolo ve společných prostorách domu, dbejte na uzavírání vstupních dveří domu a stálé uzamčení společných prostor a samotných kol. Pořiďte si společný bezpečnostní stojan anebo bezpečnostní systém pro zajištění kola. Obdobné zásady dodržujte při ukládání kol na balkonech, ve sklepích a sklepních kójích. Nepodceňujte zabezpečení zejména dveří a oken.
- Pro případ odcizení kola si poznamenejte jeho výrobní číslo, barevné znamení nebo jiné markanty, podle kterých byste mohli případně své kolo identifikovat.
- Dojde-li přes veškerá bezpečnostní opatření ke krádeži vašeho kola, neprodleně vše ohlaste na nejbližší služebnu Policie ČR nebo linku 158. Snížíte tak náskok pachatele a jeho šanci, že zůstane nevypátrán.

ŘÍZENÍ pod vlivem drog nebo bez řidičáku je oblíbeným evergreenem

Amfetamin a konopné drogy měl v krvi 26letý cizinec, kterého policisté zastavili v budějovické Kanovnické ulici. Mladík i přesto řídil, proto mu nyní za přečin ohrožení pod vlivem návykové látky hrozí trest odnětí svobody v délce trvání až na jeden rok, peněžitý trest nebo zákaz činnosti.

Za volant neměl usednout ani další cizinec, kterého muži zákona kontrolovali na Strakonické ulici v Českých Budějovicích. 53letý řidič nákladního vozidla Scania s přívěsem měl totiž zákaz řízení všech motorových vozidel. Nyní je podezřelý z přečinu maření výkonu úředního rozhodnutí a vykázání z republiky.

Spletl si bar s ložnicí

Spát u hracích automatů se nevyplatí. To si na vlastní kůži ověřil 56letý muž z Českých Budějovic. Když v časných ranních hodinách usnul v nonstop baru v ulici Fráni Šrámka, situace využil neznámý zloděj a odpočívajícímu muži sebral peněženku, ve které bylo 8 tisíc korun. Zloděje nyní hledají policisté z českobudějovického obvodního oddělení.

IRSKO

Den sv. Patrika v dnešní době

Den sv. Patrika se spojuje se vším irským: se zelenou a zlatou barvou, s jetelovým trojlístkem (na kterém prý sv. Patrik pohanům vysvětloval Svatou Trojici). Pro ty věřící, kteří jej oslavují, je tento den možností duchovní obnovy a modliteb za misionáře. Irsko je silně katolickou zemí, přesto tyto zbožné projevy nejsou vůbec v rozporu s pozdější oslavou třeba v typicky irské hospodě se sklenicí whisky nebo půllitrem piva v ruce. Největším svátkem je Den sv. Patrika samozřejmě v Irsku, kde kromě hospod a restaurací zavřou všechny obchody a firmy. Slaví se však i v Británii a v Americe – zelenou barvou na oblečení, hudbou a tancem, irskými národními jídly a samozřejmě pitím alkoholu. V Chicagu se na počest sv. Patrika dokonce nabarví řeka nazeleno. My jsme pro vás připravili typické irské recepty, tak je neváhejte vyzkoušet.

Irish stew

INGREDIENCE: 600 g syrového masa (jehněčího, skopového nebo hovězího) • 600 g brambor • 200 g mrkve • 200 g cibule • 6 šálků masového vývaru • 2 lžíce másla • 2 lžíce oleje • česnek, snítka tymiánu, sůl, pepř, sekaná petrželka • lze přidat i šálek piva Guinness nebo červeného vína, případně oboje

POSTUP: Maso pokrájíme na kostky, oloupané brambory, mrkev a cibuli na kolečka. Ve velkém hrnci na rozpáleném oleji osmahneme kostky masa cca 5 min., pak přidáme česnek a ještě asi minutu smažíme. Poté přilijeme pivo nebo víno, podle chuti přidáme sůl a tymián. Zakryjeme a na mírném ohni dusíme asi hodinu. Mezitím v druhém hrnci roztavíme máslo, přidáme brambory, cibuli a mrkev a opečeme dozlatova. V průběhu pečení přidáme sůl a pepř. Nakonec vysypeme opečenou zeleninu do hrnce s masem a nadále dusíme, až je maso pěkně měkké (cca dalších 40 min.). Před podáváním případně dochutíme nasekanou petrželkou. Nejlepší je však Irish stew až druhý den, poté co se dobře proleží.

Irské plněné kotlety

INGREDIENCE: 4 vepřové kotlety • ½ hrnku jablek • ¼ hrnku rozinek • ½ lžičky nastrouhané citronové kůry • 2 lžíce citronové šťávy • 1 lžíce hladké mouky • sůl • pepř • olej

POSTUP: V misce smícháme rozinky, citronovou kůru a šťávu, jablko se solí a pepřem. Kotlety nařízneme, naplníme rozinkovo-jablečnou směsí, uzavřeme párátkem, osolíme, poprášíme moukou a na rozpáleném oleji zprudka osmahneme dozlatova. Pak kotlety opepříme, přikryjeme alobalem a zapečeme v troubě (přibližně 25 minut).

Shepherd's pie

INGREDIENCE: ½ kg mletého masa (nejlépe libové jehněčí, případně hovězí) • 1 kg brambor • 1 větší cibule • 2 lžíce mouky • 2 lžíce másla • 200 ml vývaru • 200 ml mléka • 2 mrkve, případně další zelenina (kukuřice, kapusta apod.) • strouhaný sýr na zapečení • koření: rozmarýn, celerová nať, pepř, sůl

POSTUP: Mleté maso na pánvi osmažíme dohněda, přidáme mrkev pokrájenou na kolečka, osmaženou cibulku a koření. Směs zaprášíme moukou, mícháme a ještě chvíli pražíme. Pak zalijeme vývarem a necháme asi půl hodiny dusit. Zatím oloupeme, nakrájíme a uvaříme brambory. Kompletně slijeme vodu a brambory rozmačkáme na co nejhladší směs. Přidáme máslo, mléko a koření dle chuti. Vypracujeme hladkou, spíše řidší kaši. Jakmile je maso měkké, slijeme přebytečnou tekutinu, případně ještě necháme na ohni odpařit. Připravenou směs rovnoměrně rozprostřeme na dno pečicí misky. Překryjeme bramborovou kaší, uhladíme a potřeme rozpuštěným máslem a posypeme strouhaným sýrem. Propícháme vidličkou a zapékáme v troubě vyhřáté na 200 °C asi ½–¾ hod., dokud povrch není opečen dozlatova.

Irské řezy

INGREDIENCE: 500 g hladké mouky • 200 g cukru moučky • 250 g másla • 3 vejce • 1 prášek do pečiva • 2 polévkové lžíce kakaa • rybízová marmeláda • citronová poleva

POSTUP: Z mouky, cukru, másla, vajec a prášku do pečiva zpracujeme těsto. Rozdělíme je na 2 stejné části, do jedné zapracujeme kakao. Necháme 15 minut vychladit v ledničce. Bílé těsto rozválíme na velikost plechu a pomocí válečku přeneseme na plech. Potřeme marmeládou a pokryjeme kakaovým těstem, které jsme rovněž vyváleli na velikost plechu. Dáme do trouby vyhřáté na 160 °C a upečeme do zčervenání. Vychladlé potřeme citronovou polevou (moučkový cukr smíchaný s citronovou šťávou). Po ztuhnutí krájíme.

Irská káva

INGREDIENCE: 4 díly silné černé kávy • 2 díly irské whisky • 1,5 dílu čerstvé smetany (nikoliv šlehačky) • 1 lžička cukru

POSTUP: Kávu, whisky a cukr smícháme a zahřejeme, ale nevaříme! Nalijeme do sklenky z varného skla a opatrně převrstvíme smetanou, která při troše šikovnosti zůstane oddělena od kávy. Podává se horké.

6					9	5		8
		1	5	4				
						1	4	3
	9			2				1
			8		6			
4				7			2	
3	1	9						
				6	4	2		
2		4	9					5

	6		7	1				
						2	7	4
7							1	
			6	3	9			1
			1		2			
1			5	8	4			
	9							3
6	5	3						
				9	7		2	

	5	1						
7		8	4					
	6		1	3				8
		2		8				4
			3		7			
9				1		2		
3				9	1		6	
					6	7		9
						4	2	

		6			1	3		
	7							
3			8				4	
8					7		6	
	3	9		1		8	2	
	6		5					1
	2				5			3
							7	
		5	4			9		

					2			
5								
	3						7	
		5	3	4				2
				6		9		4
					8			
9					6	2		8
	7	1			9	6	3	
		3		5			9	

1			7					
			8	1				7
		9			2	6		
	6		1				2	
7	2							
	5			9		3		1
		2						
		8			3	9		
	3				5			

Správné řešení se dozvíte v příštím čísle.

Johann Wolfgang von Goethe (1890–1960);

německý básník, dramatik, prozaik, vědec: „...“ *(dokončení v tajence)*

	Téměř	V tomto roce	Vybrán	České město		Jeden ze smyslů	Vývar	Ohodnotit		Sportovní zkratka	Dotek míče	Svislá jeskyně	Výrobce cukrovinek	Město v Peru	Zájmeno	Družina	Pohybovat se vzduchem
Krůpěj					TV kanál / Název písmene				Budovatel / Mužské jméno								
První část tajenky																	
Chlapecké jméno				Narazit / Nářečně jenom						Předek / Studentská ubytovna					Angl. zájmeno / Drban		
Úloha					Výrobce klobouků / Persie						Záporka / Vynálezce dynamitu			Teplická SPZ / Citoslovce bolesti			
Malé obilí						Japonská firma / Chlup						Franc. revolucionář / Hromadit					
	Svěradlo (z něm.)	Čiva / Předložka					Město v Indonésii / Vůně						SPZ Uh. Hradiště / Letní měsíc			Lépe	Emílie
Délková jednotka			Nemnoho / Cizí muž. jméno					Hádanka / Mužské jméno						Avšak / Mladý vůl			
Textilní plodina				Předložka / Žid. muž. jméno					Druhá část tajenky / Nebo								
Biblická postava					Vakcíny / Praotec					Býv. cukrovinka / Shakespearovo divadlo					Nazdárek / Slídit		
Obřadní čepice						Aréna / Kanál					Jihočeské město / Papula					Rom	Hodnota
	Koňský klus	Smrtelná nemoc / El. Zesilovač					Gal / Předložka (z něm.)					Choroba / Součást svíčky					
Osten				A tak dále / Spojka				Nizozem. anatom / Německy rudý					Barva v mariáši / Otázka na místo				
Karetní hláška			Franc. láska / Sport. zkratka						Angl. banka / Kód Kentucky					Čínská dynastie / Versus			
Sarmat					Třetí část tajenky												
Dělat pečivo					Světské klatby					Zkouška způsobilosti						Bolk; Ilo; Talok; Klem	

Výherci soutěže o vstupenky na Fitness ples:
Daniela Postlová, Monika Kudláčková,
Hana Babková, Monika Chovancová

Správné řešení křížovky z čísla 2/2012:
... že se bude cítit hůře, až se bude cítit lépe.

Správné řešení sudoku z čísla 2/2012

7	1	6	2	8	3	4	9	5
2	3	4	1	9	5	8	6	7
5	8	9	6	4	7	2	3	1
3	9	7	4	5	6	1	2	8
6	5	1	8	2	9	3	7	4
8	4	2	3	7	1	6	5	9
4	7	8	5	6	2	9	1	3
1	6	5	9	3	8	7	4	2
9	2	3	7	1	4	5	8	6

8	7	9	6	5	4	3	2	1
2	4	3	1	7	8	6	5	9
5	1	6	2	3	9	7	8	4
1	2	8	9	6	3	4	7	5
4	3	7	5	8	2	9	1	6
9	6	5	4	1	7	8	3	2
3	9	4	8	2	1	5	6	7
7	5	2	3	9	6	1	4	8
6	8	1	7	4	5	2	9	3

4	1	3	6	5	9	7	2	8
7	6	2	1	3	8	5	9	4
8	5	9	2	7	4	1	6	3
9	7	8	3	6	5	4	1	2
5	4	6	9	2	1	8	3	7
2	3	1	4	8	7	6	5	9
3	2	4	7	1	6	9	8	5
1	9	5	8	4	3	2	7	6
6	8	7	5	9	2	3	4	1

9	1	3	4	8	5	2	6	7
2	5	4	7	6	1	3	9	8
6	7	8	2	9	3	1	4	5
5	9	2	6	3	8	4	7	1
7	4	1	5	2	9	6	8	3
8	3	6	1	7	4	9	5	2
1	2	7	9	5	6	8	3	4
4	8	9	3	1	7	5	2	6
3	6	5	8	4	2	7	1	9

4	6	2	7	3	9	1	5	8
7	1	5	2	8	6	3	9	4
8	3	9	4	5	1	2	7	6
2	4	1	9	6	3	5	8	7
3	9	8	1	7	5	6	4	2
5	7	6	8	2	4	9	3	1
1	2	4	3	9	8	7	6	5
9	5	7	6	4	2	8	1	3
6	8	3	5	1	7	4	2	9

5	9	2	7	4	3	8	1	6
7	1	6	2	5	8	4	3	9
4	8	3	1	9	6	2	7	5
1	3	9	6	7	4	5	2	8
2	5	4	8	1	9	7	6	3
8	6	7	3	2	5	1	9	4
6	7	8	4	3	2	9	5	1
3	2	5	9	8	1	6	4	7
9	4	1	5	6	7	3	8	2